

Paesaggio sotto pressione



Lugano TI © Forze aeree svizzere, 2010

La Svizzera è ricca di paesaggi preziosi e variegati. Questi sono un habitat naturale per animali e piante, sono importanti per le attività ricreative della popolazione e costituiscono una risorsa preziosa per il turismo. L'attività edilizia degli ultimi decenni ha messo a dura prova il paesaggio svizzero e la pressione continua ad aumentare a causa delle crescenti esigenze. L'Iniziativa biodiversità rafforza i paesaggi svizzeri come importante risorsa per il nostro futuro.

Il paesaggio – una risorsa per il futuro importante ma a rischio

Il termine «paesaggio» comprende l'intero spazio così come lo percepiamo e viviamo, contemplando sia le aree edificate che quelle non edificate. Le valli montane incontaminate e selvagge fanno parte del paesaggio tanto quanto gli agglomerati urbani e le aree commerciali e industriali. I paesaggi hanno svariate funzioni: sono spazio abitativo, lavorativo, ricreativo e di identificazione per le persone, ma anche habitat per una flora e una fauna diversificate.

L'esperienza di paesaggi attraenti, variegati, naturali e con una tradizione storica e culturale fa bene. È stato dimostrato, infatti, che tali paesaggi favoriscono il benessere fisico, psichico e sociale.

I nostri paesaggi contribuiscono in modo significativo all'attrattiva della Svizzera come luogo in cui vivere e svolgere attività economiche. Per il turismo sono addirittura la risorsa più importante. Uno sguardo ai manifesti pubblicitari con prodotti degli agricoltori svizzeri, di Svizzera Turismo o dei parchi naturali svizzeri mostra quanto la bellezza paesaggistica e la biodiversità siano diventate un fattore economico importante.



Fatti e cifre

Il paesaggio come culla della biodiversità

I paesaggi svolgono un ruolo centrale per la salvaguardia e il rafforzamento della biodiversità. Esistono importanti sinergie tra la tutela della qualità del paesaggio e la bio-

diversità. I paesaggi variegati sono spesso anche ricchi di habitat e presentano un alto livello di biodiversità.

L'inventario IFP – le perle del paesaggio svizzero

Dal 1977, la Svizzera protegge i suoi paesaggi più preziosi nell'Inventario federale dei paesaggi, siti e monumenti naturali d'importanza nazionale (IFP). Esso comprende 162 oggetti, che insieme rappresentano il 19% della su-

perficie del Paese. A causa delle grandi dimensioni degli oggetti, l'inventario IFP è lo strumento fondamentale della politica svizzera di protezione del paesaggio.

Il villaggio vitivinicolo di Saint-Saphorin sul Lago Lemano © Un amore di luogo – Svizzera Turismo



Cementificazione rapida

Tra il 1985 e il 2018, le superficie di insediamento in Svizzera sono aumentate di quasi un terzo, per un totale di 776 km². In soli tre decenni circa è stata edificata

un'area grande quasi quanto il Cantone di Neuchâtel. Gli insediamenti negli agglomerati intorno alle città hanno registrato la crescita maggiore.

Il paesaggio come capitale turistico

Il turismo in Svizzera dipende in larga misura dalla bellezza e dall'integrità dei paesaggi. Gli habitat naturali, i paesaggi intatti e la loro varietà di flora e fauna hanno un impatto positivo sulla creazione di valore aggiunto attraverso il turismo. È nell'interesse della stessa industria

turistica mantenere la qualità del paesaggio svizzero. Dopotutto, la nostra natura e il nostro paesaggio sono le ragioni principali per cui molte viaggiatrici e molti viaggiatori, svizzeri e stranieri, scelgono la Svizzera come destinazione.

Paesaggio come parte della nostra identità

Il margine boschivo, la cima di una collina, un lago o un panorama: i paesaggi sono elementi che formano l'identità dell'immagine che le persone hanno del loro ambiente. Se queste immagini scompaiono o vengono

deturpate, le persone subiscono una perdita di identità. I paesaggi banalizzati non trasmettono un senso di appartenenza.

Il paesaggio fa bene

I paesaggi variegati sono importanti per il nostro benessere. La crisi del coronavirus ha reso particolarmente evidente l'importanza degli spazi verdi vicini alle aree residenziali, anche per la nostra salute mentale. La

conservazione e la promozione delle qualità naturali e paesaggistiche fanno perciò parte della strategia «Sanità 2030» del Consiglio federale.

Occorre intervenire

I paesaggi svizzeri sono sotto pressione

A causa della costruzione di insediamenti si stanno perdendo preziosi terreni agricoli, le infrastrutture per il traffico stanno frammentando gli habitat e gli elementi tipici del paesaggio regionale stanno scomparendo a causa dello sfruttamento intensivo del territorio. La dispersione degli insediamenti, l'impermeabilizzazione del suolo e gli

innumerevoli nuovi edifici e impianti hanno deteriorato fortemente il paesaggio. Questa tendenza non si ferma nemmeno di fronte alle aree protette. Allo stesso tempo però aumenta la richiesta di aree ricreative tranquille e paesaggi naturali. A livello politico è giunto il momento di prendere più seriamente la tutela del paesaggio!

Nessuna tutela del paesaggio

È vero che il principio della tutela dei nostri paesaggi autoctoni è sancito dalla legge. Ma nella ponderazione degli interessi tra protezione e utilizzo, la tutela del paes-

saggio viene regolarmente trascurata, rimanendo quindi spesso lettera morta.

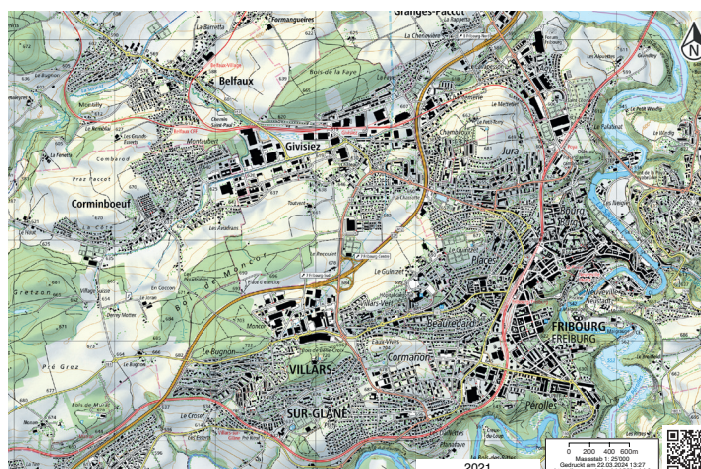
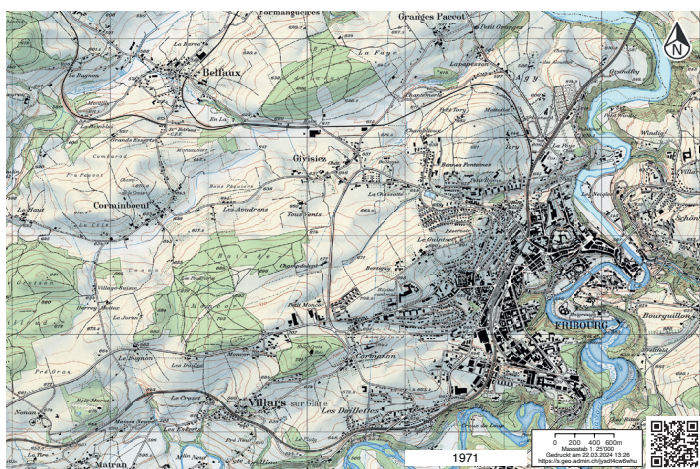

Estesi quartieri di case monofamiliari, grandi zone industriali, un'autostrada. L'esempio della città di Friburgo e dei suoi dintorni dimostra in modo esemplare come è stato "riempito" il paesaggio libero negli scorsi 50 anni.

© map.geo.admin.ch

Continui attacchi contro le perle paesaggistiche

Sebbene godano di una protezione nazionale, i paesaggi, i siti e le vie di comunicazione storiche sono sottoposti a forti pressioni politiche. Iniziative parlamentari li mettono infatti regolarmente in discussione. Indebolendo la loro protezione si cerca di avere carta bianca nello sviluppo

territoriale (ad esempio nello sviluppo centripeto, nell'espansione delle infrastrutture energetiche e dei progetti turistici). Secondo il motto: gli inventari dovrebbero essere applicati ovunque, tranne dove alcune persone vogliono costruire.

Ecco come aiuta l'iniziativa

L'Iniziativa biodiversità colma lacune giuridiche

L'articolo costituzionale sulla protezione della natura e del paesaggio si è dimostrato valido per 62 anni, ma ora deve essere modificato. Il nuovo articolo costituzionale obbliga la Confederazione e i Cantoni a preservare i paesaggi degni di protezione. Se un intervento è inevi-

tabile per motivi di ordine superiore, almeno l'essenza del valore protetto deve rimanere intatta. Questa riserva garantisce che i nostri paesaggi più belli non vengano completamente distrutti.

Buone soluzioni

Dal 2011 la Fondazione svizzera per la tutela del paesaggio assegna il premio «Paesaggio dell'anno» a persone o enti particolarmente impegnati nella tutela del paesaggio. Gli esempi mostrano come la protezione e l'utilizzo dei paesaggi interagiscono tra loro.

L'Iniziativa biodiversità garantisce che tali esempi non rimangano casi isolati!

Città e Cantone | Ginevra

Nel 2013 il premio ha riconosciuto la riuscita coesistenza nel Cantone di Ginevra di una città di richiamo internazionale e di un'area rurale ben conservata con molte aziende agricole e vitivinicole.

[Per maggiori informazioni](#)



© Fondazione svizzera per la tutela del paesaggio

Museo etnografico Valle di Muggio | Ticino

Nel 2014, il Museo etnografico della Valle di Muggio è stato premiato per aver preservato i tesori architettonici e paesaggistici insieme alla popolazione locale.

[Per maggiori informazioni](#)



© Fondazione svizzera per la tutela del paesaggio

Il canale Aare-Hagneck | Berna

Nel 2017 il premio è stato assegnato al paesaggio delle infrastrutture energetiche lungo il canale Aare-Hagneck nel cantone di Berna. La protezione dalle inondazioni, la produzione di energia e la rinaturalizzazione e valorizzazione del paesaggio sono andate di pari passo con la ristrutturazione delle centrali elettriche fluviali e del canale di Hagneck.

[Per maggiori informazioni](#)



© BKW

Buone soluzioni

Chäserrugg/Toggenburg | San Gallo

Il paesaggio delle infrastrutture turistiche Chäserrugg/Toggenburg, premiato nel 2021, mostra come le ferrovie di montagna dell'area IFP del Chäserrugg abbiano modernizzato con cura l'intera infrastruttura turistica, puntando su elevati valori naturali e sulla cultura della costruzione.

[Per maggiori informazioni](#)



© Fondazione svizzera per la tutela del paesaggio

Klettgau | Sciaffusa

Nel Klettgau, vincitore del premio 2023, l'interazione tra protezione della natura e agricoltura ha dato vita a un paesaggio agricolo caratterizzato dalla biodiversità. Nel granaio del Cantone di Sciaffusa, negli ultimi 40 anni è stata creata una fitta rete di superfici per la promozione della biodiversità, che consente la coesistenza di produzione intensiva e protezione della natura.

[Per maggiori informazioni](#)



© M. Jenny

Ulteriori informazioni

Messaggio concernente l'iniziativa popolare «Per il futuro della nostra natura e del nostro paesaggio (Iniziativa biodiversità)» (2022), capitolo 2.2 «Paesaggio e cultura della costruzione»

Landschaft im Wandel [Un paesaggio in evoluzione] (2022), in tedesco: Risultati del programma di monitoraggio Rete d'osservazione del paesaggio svizzero (LABES), Ufficio federale dell'ambiente UFAM, WSL

Valutazione dell'Inventario federale dei paesaggi, dei siti e dei monumenti naturali d'importanza nazionale (IFP): Servizi parlamentari (2003)

Effetti dell'Inventario federale dei paesaggi, dei siti e dei monumenti naturali d'importanza nazionale (IFP): [CDG-N, risposta del Consiglio federale \(2003\)](#).

Paesaggi dell'anno: www.sl-fp.ch

L'Iniziativa biodiversità

L'Iniziativa popolare federale «Per il futuro della nostra natura e del nostro paesaggio (Iniziativa biodiversità)» mira

- › a scongiurare la crisi della biodiversità e a salvaguardare meglio la diversità biologica e dunque le nostre risorse vitali sul lungo termine.
- › La Confederazione e i Cantoni devono designare e conservare gli oggetti protetti e salvaguardare le aree necessarie per la biodiversità con la qualità necessaria.
- › A tal fine devono essere messe a disposizione le risorse finanziarie e umane necessarie.
- › L'iniziativa mira anche a garantire la protezione dei valori naturali, dei paesaggi e del patrimonio architettonico.
- › Ciò che è legalmente protetto dovrebbe anche godere di una protezione efficace, in particolare contro la progressiva perdita a causa di un sovrasfruttamento del territorio. Gli oggetti protetti di importanza nazionale non devono poter essere sacrificati a favore di particolari interessi cantonali.

Domande e risposte

Perché l'Iniziativa biodiversità tratta contemporaneamente i temi biodiversità e qualità del paesaggio?

Una funzione centrale dei paesaggi è quella ecologica: i paesaggi sono portatori di biodiversità. Esistono importanti sinergie tra la tutela della qualità del paesaggio e la biodiversità: i paesaggi variegati offrono habitat diversi e presentano un alto livello di biodiversità. Le aree dell'Inventario federale dei paesaggi, siti e monumenti naturali d'importanza nazionale (IFP) svolgono ad esempio un ruolo importante per la protezione della biodiversità: si

tratta di grandi aree connesse molto meno sviluppate dal punto di vista edilizio rispetto alle aree non protette e che quindi presentano un grande potenziale per la protezione della biodiversità. Le aree IFP fanno spesso anche parte degli inventari dei biotopi nazionali. Questo illustra l'interazione tra la protezione del paesaggio e quella della biodiversità. Le aree IFP sono inoltre indispensabili per l'interconnessione ecologica.

L'Iniziativa biodiversità limita lo sviluppo delle infrastrutture turistiche?

Paesaggi preziosi e valori architettonici unici sono il capitale del turismo. La Svizzera punta quindi soprattutto sulla qualità del turismo. Questo richiede un approccio consapevole e attento all'ambiente. Basta gettare uno sguardo su varie campagne pubblicitarie svizzere per rendersi conto di quanto la bellezza paesaggistica e la biodiversità siano diventate un fattore economico importante.

Esempi come gli impianti di risalita del Toggenburgo dimostrano che la collaborazione tra turismo e protezione del paesaggio funziona. Più a sud, in un'ottica di turismo dolce e di valorizzazione del patrimonio edilizio e paesaggistico del proprio territorio, il museo etnografico della Valle di Muggio è riuscito a sensibilizzare ed entusiasmare residenti e turisti. Questi sforzi hanno portato la Valle di Muggio ad essere designata come [Paesaggio dell'anno nel 2014](#).